



GOBIERNO DEL ESTADO DE QUINTANA ROO
COMITÉ DE PLANEACIÓN PARA EL DESARROLLO DEL ESTADO
SUBCOMITÉ INSTITUCIONAL DE ATENCIÓN
A GRUPOS EN SITUACIÓN DE VULNERABILIDAD



ACTA DE LA SEGUNDA SESIÓN ORDINARIA 2021

En ciudad de Chetumal, Quintana Roo; siendo las diez horas con cinco minutos del día miércoles 21 julio del año dos mil veintiuno, reunidos mediante videoconferencia por Plataforma Videoconferencias Telmex; se llevó a cabo la Segunda Sesión Ordinaria dos mil veintiuno del Subcomité de Atención a Grupos en Situación de Vulnerabilidad al tenor del siguiente orden del día.

I.-Presentación de autoridades del presidium e invitados.-Como primer punto del orden del día, la ingeniera María Angélica Samos Bautista, Directora Técnica de Planeación del Sistema Estatal DIF, presentó al presidium dándoles la bienvenida a la Segunda Sesión Ordinaria dos mil veintiuno, del Subcomité Institucional de Atención a Grupos en Situación de Vulnerabilidad del COPLADE.

por el Sector Público: María Elba Elizabeth Carranza Aguirre, Coordinadora General del Subcomité Institucional de Atención a Grupos en Situación de Vulnerabilidad y Directora General del Sistema DIF Quintana Roo (**DIF**); Adriana Lozano Torres, Coordinadora de Fortalecimiento a la Atención Médica, en representación de Alejandra Aguirre Crespo, Secretaria Técnica del Subcomité Institucional y Directora General de los Servicios Estatales de Salud y Secretaria de Salud en Quintana Roo (**SESA**); Enriqueta Odette Ruiz Martínez, Subsecretaria de Planeación de la Secretaría de Finanzas y Planeación (**SEFIPLAN**); Lidia Isabel Aguilar Gorocica, Vocal Ejecutivo del Subcomité y Directora Operativa del **COPLADE**; Ivette Amairani Puc Tuz, Jefa de Departamento de Planeación y Evaluación, en representación de Rafael Antonio del Pozo Dergal, Titular de la Unidad de Control y Evaluación del COPLADE y Secretario de la Contraloría (**SECOES**); Juan Carlos Rodríguez Ortiz, Coordinador Operativo del Subcomité y Subdirector General Operativo del Sistema DIF Quintana Roo (**DIF**); Juan Octavio Osorio Mólgora, Director de Planeación y Políticas Sociales, de la Secretaría de Desarrollo Social (**SEDESO**); Dulce Vera Salazar Secretaria Técnica de la SEQ , en representación de Ana Isabel Vázquez Jiménez, Secretaria de Educación (**SEQ**); Rose Mary Pérez y Pérez, en representación de Silvia Damián López, Directora General del Instituto Quintanarroense de la Mujer (**IQM**); Ángel Moisés Pacheco Forbes en representación de Marco Antonio Toh Euan, Presidente de la Comisión Estatal de los Derechos Humanos del Estado de Quintana Roo (**CDHEQROO**); Miguel Ángel Campos Castillo, en representación de Jesús Antonio López Pinzón, Presidente de la Comisión para la Juventud y el Deporte de Quintana Roo (**COJUDEQ**); Elda Patricia Castillejos Montalvo, en representación de Jacqueline Miriam Osnaya Sánchez, Directora General del Instituto de Administración del Patrimonio de la beneficencia Pública (**IAPBP**); Abril Cristina Sabido Alcérrecas, en representación de Xochitl Refugio Romero Guerrero,

Las firmas que aparecen al margen y calce, forman parte del Acta de la II Sesión Ordinaria del Subcomité Institucional de Atención a Grupos en Situación de Vulnerabilidad, celebrada con fecha 21 de julio de 2021.

CP

M



**GOBIERNO DEL ESTADO DE QUINTANA ROO
COMITÉ DE PLANEACIÓN PARA EL DESARROLLO DEL ESTADO
SUBCOMITÉ INSTITUCIONAL DE ATENCIÓN
A GRUPOS EN SITUACIÓN DE VULNERABILIDAD**



ACTA DE LA SEGUNDA SESIÓN ORDINARIA 2021

Titular del Órgano de Operación Administrativa Desconcentrada del IMSS del estado de Quintana Roo (**IMSS**); Marcos Torres Tejeiro, en representación de Catalina Saavelia Portillo Navarro, Directora General de la Secretaría del Trabajo y Previsión Social (**STYPS**); atendiendo a lo que de conformidad establece el artículo 29 de la Ley de Planeación Para el Desarrollo del Estado de Quintana Roo, y demás relacionados con el Subcomité que representan a las Dependencias de los Gobiernos Federal, Estatal y Municipal, así como a los integrantes que se encuentran registrados en la lista de asistencia que conforma la presente Acta.

Invitados Especiales: Telma Yolanda Cervera Villanueva, Directora General del **SMDIF de Lázaro Cárdenas**; Diana Paulina Sánchez Gómez, Directora General del **SMDIF de Othón P. Blanco**; Doris Marisol Sendo Rodríguez, Directora de Desarrollo Social Comunitario del **SMDIF Benito Juárez**, Ana Laura de la Garza Esquivel, Coordinadora de CADI del **SMDIF de Solidaridad**; Diego Alberto Adame, Director Operativo del **SMDIF Isla Mujeres**; Lucelly Noemi Hau Mis, Coordinador institucional del **SMDIF Felipe Carrillo Puerto**, así como representantes de las dependencias que participan en el Subcomité, cuyos nombres aparecen en la lista de asistencia que forma parte de la presente Acta, con el objetivo de llevar a cabo la Segunda Sesión Ordinaria del Subcomité Institucional de Atención a Grupos en Situación de Vulnerabilidad del COPLADE.

II.- Mensaje de bienvenida.-Seguidamente la Coordinadora General del Subcomité Institucional de Atención a Grupos en Situación de Vulnerabilidad, María Elba Elizabeth Carranza Aguirre, dio el mensaje de bienvenida y exposición de motivos agradeciendo a las dependencias federales, estatales, a los Sistemas DIF municipales y a las Instituciones no Gubernamentales su asistencia mencionando el motivo de la reunión.

III.- Declaratoria de Quórum legal de la I Sesión Ordinaria 2021.- Como tercer punto del orden del día la ingeniera María Angélica Samos Bautista, Directora Técnica de Planeación del DIF, informó a la ciudadana María Elba Elizabeth Carranza Aguirre, Coordinadora General del Subcomité Institucional de Atención a Grupos en Situación de Vulnerabilidad y Directora General del Sistema DIF Quintana Roo, que se validó el quórum, 11 personas de los 17 convocados siendo el 64.70.% de los asistentes para sesionar a través de la lista de asistencia, por lo que se declaró formalmente instalada la Segunda Sesión Ordinaria 2021 del Subcomité Institucional de Atención a Grupos en

Las firmas que aparecen al margen y calce, forman parte del Acta de la II Sesión Ordinaria del Subcomité Institucional de Atención a Grupos en Situación de Vulnerabilidad, celebrada con fecha 21 de julio de 2021.



**GOBIERNO DEL ESTADO DE QUINTANA ROO
COMITÉ DE PLANEACIÓN PARA EL DESARROLLO DEL ESTADO
SUBCOMITÉ INSTITUCIONAL DE ATENCIÓN
A GRUPOS EN SITUACIÓN DE VULNERABILIDAD**



ACTA DE LA SEGUNDA SESIÓN ORDINARIA 2021

Situación de Vulnerabilidad del COPLADE, siendo las 10:13 horas del día 21 de Julio de 2021, siendo validados los acuerdos que de esta emanen. Anexo 1

IV.- Lectura y aprobación del orden del día.- Como cuarto punto la ingeniera María Angélica Samos Bautista, Directora Técnica de Planeación del DIF, presentó el orden del día el cual se envió en la invitación que se les hizo llegar en tiempo y forma, y se presentó en pantalla, se solicitó de no existir algún inconveniente o alguna observación, someterlo a su aprobación; y si es positiva, manifestarlo de la manera acostumbrada, levantando la mano.

Orden del día

- I. Presentación de autoridades del presidium e invitados.
- II. Mensaje de bienvenida.
- III. Declaratoria de quórum legal de la II Sesión Ordinaria 2021.
- IV. Lectura y aprobación del orden del día.
- V. Seguimiento de acuerdos de la I Sesión Ordinaria 2021.
- VI. Presentación y aprobación de la Cartera de Proyectos Susceptible a Financiamiento para el ejercicio 2022.
- VII. Asuntos generales.
- VIII. Lectura de acuerdos.
- IX. Clausura de la sesión.

V.- Seguimiento de acuerdos de la I Sesión Ordinaria 2021.-En el quinto punto del orden del día se realizó el seguimiento de los acuerdos por parte del maestro Juan Carlos Rodríguez Ortiz, mencionando lo que se muestra en el cuadro.

Acuerdo 01/SI-AGSV-COPLADE/30-03-21/IORD.- se aprueba el orden del día.	Cumplido
Acuerdo 02/SI-AGSV-COPLADE/30-03-21/ IORD.- se da por presentado	Cumplido

Las firmas que aparecen al margen y calce, forman parte del Acta de la II Sesión Ordinaria del Subcomité Institucional de Atención a Grupos en Situación de Vulnerabilidad, celebrada con fecha 21 de julio de 2021.

ACTA DE LA SEGUNDA SESIÓN ORDINARIA 2021

el seguimiento de acuerdos.	
Acuerdo 03/SI-AGSV-COPLADE/30-03-21/ IORD.- se da por presentado el pre cierre de los programas, proyectos y acciones 2020.	Cumplido
Acuerdo 04/SI-AGSV-COPLADE/30-03-21/ IORD.- se da por presentado el pre cierre de los programas de desarrollo 2020.	Cumplido
Acuerdo 05/ SI-AGSV-COPLADE/30-03-21/ IORD.- se da por presentado el avance del indicador institucional.	Cumplido
Acuerdo 06/ SI-AGSV-COPLADE/01-12-20/IORD.- Se da la apertura de la cartera susceptible a proyectos a financiamiento 2022 con las fechas de la integración de cédulas del 3 al 31 de mayo con la revisión por parte de COPLADE del 7 al 30 de junio y del 14 de junio al 9 de julio del año 2021 para la solventación de las cédulas de proyectos.	Cumplido

VI.-Presentación y aprobación de la cartera de proyectos susceptibles a financiamiento para el ejercicio 2022. Como punto número seis del orden del día se realizó la presentación de proyectos de acuerdo a lo presentado en la reunión de Grupo de Trabajo, realizada el día lunes 14 de junio de 2021.

Se presentaron 14 proyectos, de los cuales 7 están liderados por el Sistema DIF Quintana Roo, 2 por el DIF Benito Juárez, 1 por el DIF Isla Mujeres, 2 por el DIF Othón P. Blanco y 2 por el DIF Solidaridad. Anexo 2

VII.- Asuntos generales.

En asuntos generales el representante del INEGI nos presentó los resultados del Censo de Población y Vivienda 2020.

María Elba Carranza Aguirre, Coordinadora General del Subcomité Institucional de Atención a Grupos en Situación de Vulnerabilidad y Directora General del Sistema DIF Quintana Roo, agradeció al personal de INEGI por su presentación y comentó que los datos que nos dio a conocer son muy interesantes para la institución y que quisiera que se presentarán de manera individual a los trabajadores del Sistema DIF Quintana Roo en nuestra representación en Cancún y nuestras oficinas centrales en Chetumal, posteriormente la maestra Lidia Isabel Aguilar Gorocica, Vocal Ejecutivo del Subcomité y Directora Operativa del COPLADE, tomo la palabra agradeció al DIF por el trabajo que

Las firmas que aparecen al margen y calce, forman parte del Acta de la II Sesión Ordinaria del Subcomité Institucional de Atención a Grupos en Situación de Vulnerabilidad, celebrada con fecha 21 de julio de 2021.





**GOBIERNO DEL ESTADO DE QUINTANA ROO
COMITÉ DE PLANEACIÓN PARA EL DESARROLLO DEL ESTADO
SUBCOMITÉ INSTITUCIONAL DE ATENCIÓN
A GRUPOS EN SITUACIÓN DE VULNERABILIDAD**



ACTA DE LA SEGUNDA SESIÓN ORDINARIA 2021

realiza en el Subcomité con el trabajo de la cartera de proyectos, comentó que los proyectos ya han sido avalados en el grupo de trabajo y que es importante que esta cartera se tiene que meter en la programación presupuestación para el 2022, para que ahí se puedan considerar los recursos necesarios para dichos proyectos.

De igual manera menciono que de acuerdo a la Ley de Disciplina Fiscal debemos presentar toda la obra realizada en cinco años; nos harán llegar un formato donde viene la obra desglosada durante cinco años, para que el DIF lo revise y quede el documento con el total de obras realizadas por el Sistema DIF Quintana Roo.

La Directora General del Sistema DIF Quintana Roo, tomó la palabra y comento que el proyecto de la Casa Hogar para Personas Mayores en Playa del Carmen es un compromiso de la Presidenta del Sistema DIF Quintana Roo y es muy importante porque en la zona norte no existen casas para adultos mayores públicas y por ese motivo la casa hogar de la ciudad de Chetumal está a su nivel de ocupación máxima y se tiene que rechazar a varios abuelitos debido a que no hay cupo para atenderlos; comentó que la casa tiene un modelo para apoyar adultos mayores y estudiantes de la zona maya; de igual manera mencionó que el Proyecto del Centro de Autismo en la ciudad de Cancún es otro de los compromisos pendientes que tiene la señora Gabriela Rejón de Joaquín y felicito a los Sistemas DIF municipales por sus proyectos especialmente el Proyecto de Equipamiento del Sistema DIF Solidaridad porque este atenderá a personas de los municipios de Cozumel, Tulum y Lázaro Cárdenas.

VIII.- Lectura de acuerdos.

Como onceavo punto del orden del día se le cedió el uso de la palabra al maestro Juan Carlos Rodríguez Ortiz, Coordinador Operativo del Subcomité y Subdirector General Operativo del DIF, quien leyó los acuerdos generados en la sesión:

Acuerdo 01/SI-AGSV-COPLADE/21-07-21/IIORD .- Se aprueba el orden del día.
Acuerdo 02/SI-AGSV-COPLADE/21-07-21/ IIORD .- Se da por presentado el seguimiento de acuerdos.
Acuerdo 03/SI-AGSV-COPLADE/21-07-21/IIORD .- Se da por presentada la cartera de proyectos susceptibles a financiamiento para el ejercicio 2022.
Acuerdo 04/SI-AGSV-COPLADE/21-07-21/IIORD .-Revisar el formato de las obras realizadas en 5 años, anexar en caso que hiciera falta alguno.

(Handwritten signatures and initials)

Las firmas que aparecen al margen y calce, forman parte del Acta de la II Sesión Ordinaria del Subcomité Institucional de Atención a Grupos en Situación de Vulnerabilidad, celebrada con fecha 21 de julio de 2021.



**GOBIERNO DEL ESTADO DE QUINTANA ROO
COMITÉ DE PLANEACIÓN PARA EL DESARROLLO DEL ESTADO
SUBCOMITÉ INSTITUCIONAL DE ATENCIÓN
A GRUPOS EN SITUACIÓN DE VULNERABILIDAD**



ACTA DE LA SEGUNDA SESIÓN ORDINARIA 2021

IX.- Clausura de la sesión.

Como último punto del orden día, procedimos al cierre de la sesión y despedida de las autoridades a cargo de María Elba Elizabeth Carranza Aguirre, coordinadora del Subcomité Institucional de Atención a Grupos en Situación de Vulnerabilidad y directora general del Sistema DIF Quintana Roo.

No habiendo otro asunto que tratar, se dio por terminada la sesión y se levanta la presente Acta de la Segunda Sesión Ordinaria 2021 del Subcomité Institucional de Atención a Grupos en Situación de Vulnerabilidad, siendo las 11:31 horas del mismo día de su inicio, rubricando al margen de cada hoja y firmando al calce de conformidad, los que en ella intervinieron, manifestando que no ha existido dolo, error, violencia o mala fe en la suscripción de la misma.

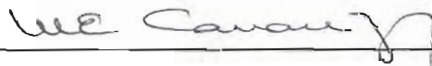

María Elba Elizabeth Carranza Aguirre.

Coordinadora General del Subcomité Institucional de Atención a Grupos en Situación de Vulnerabilidad y Directora General del Sistema DIF Quintana Roo

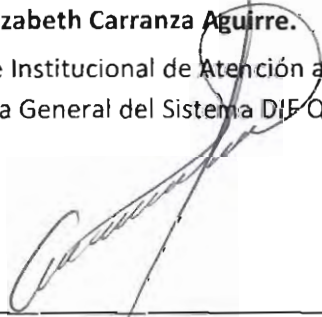

Dra. Adriana Lozano Torres

Coordinadora de Fortalecimiento a la Atención Médica, en representación de Alejandra Aguirre Crespo, Secretaria Técnica del Subcomité Institucional y Directora General de los Servicios Estatales de Salud y Secretaria de Salud en Quintana Roo (SESA).

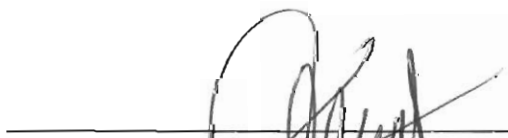
Mtra. Lidia Isabel Aguilar Gorocica

Vocal Ejecutivo del Subcomité y Directora Operativa del (COPLADE)



Las firmas que aparecen al margen y calce, forman parte del Acta de la II Sesión Ordinaria del Subcomité Institucional de Atención a Grupos en Situación de Vulnerabilidad, celebrada con fecha 21 de julio de 2021.



GOBIERNO DEL ESTADO DE QUINTANA ROO
COMITÉ DE PLANEACIÓN PARA EL DESARROLLO DEL ESTADO
SUBCOMITÉ INSTITUCIONAL DE ATENCIÓN
A GRUPOS EN SITUACIÓN DE VULNERABILIDAD



ACTA DE LA SEGUNDA SESIÓN ORDINARIA 2021

Mtro. Juan Carlos Rodríguez Ortiz

Coordinador Operativo del Subcomité Institucional de Atención a Grupos en Situación
y Subdirector General Operativo del Sistema DIF Quintana Roo

Lic. Ivette Amairani Puc Tuz

Jefa de Departamento de Planeación y Evaluación, en representación de Rafael
Antonio del Pozo Dergal, Titular de la Unidad de Control y Evaluación del COPLADE y
Secretario de la Contraloría (SECOES)

Se adjunta **Anexo 1**- Lista de Asistencia de la Segunda Sesión Ordinaria 2021 del Subcomité
Institucional de Atención a Grupos en Situación de Vulnerabilidad del
COPLADE/SI/AGSV/IIOR/2021.

Se adjunta **Anexo 2** – Cartera de Proyectos Susceptibles a Financiamiento para el ejercicio
2022, del Sistema DIF Quintana Roo y los Sistemas DIF Municipales de Benito Juárez, Isla
Mujeres, Othón P. Blanco y Solidaridad.

Las firmas que aparecen al margen y calce, forman parte del Acta de la II Sesión Ordinaria del
Subcomité Institucional de Atención a Grupos en Situación de Vulnerabilidad, celebrada con
fecha 21 de julio de 2021.



GOBIERNO DEL ESTADO DE QUINTANA ROO
COMITÉ DE PLANEACIÓN PARA EL DESARROLLO DEL ESTADO
SUBCOMITÉ INSTITUCIONAL DE ATENCIÓN
A GRUPOS EN SITUACIÓN DE VULNERABILIDAD



ACTA DE LA SEGUNDA SESIÓN ORDINARIA 2021

ANEXO 1

Las firmas que aparecen al margen y calce, forman parte del Acta de la II Sesión Ordinaria del Subcomité Institucional de Atención a Grupos en Situación de Vulnerabilidad, celebrada con fecha 21 de julio de 2021.

ANEXO 1



UNIDAD DE TRANSPARENCIA, ACCESO A LA INFORMACIÓN PÚBLICA Y PROTECCIÓN DE DATOS PERSONALES
SEGUNDA SESIÓN ORDINARIA DEL SUBCOMITÉ INSTITUCIONAL DE ATENCIÓN A GRUPOS EN SITUACIÓN DE VULNERABILIDAD



LUGAR: Plataforma Videoconferencias Telmex: ID de reunión: 123 565 8251

FECHA: 21 de julio 2021

HORA: 10:00 HORAS

	Nombre Completo (nombre(s) y apellidos)	Género	Dependencia	Cargo
INTEGRANTES				
1	MARÍA ELBA ELIZABETH CARRANZA AGUIRRE	MUJER	SISTEMA PARA EL DESARROLLO INTEGRAL DE LA FAMILIA DEL ESTADO DE QUINTANA ROO	DIRECTORA GENERAL
2	ADRIANA LOZANO TORRES	MUJER	SECRETARÍA DE SALUD	SUPERVISORA UNIDADES MÉDICAS MÓVILES
3	ENRIQUETA ODETTE RUIZ MARTÍNEZ	MUJER	SECRETARÍA DE FINANZAS Y PLANEACIÓN	SUBSECRETARÍA DE PLANEACIÓN
4	LIDIA ISABEL AGUILAR GOROCICA	MUJER	SECRETARÍA DE FINANZAS Y PLANEACIÓN	DIRECTORA OPERATIVA DEL COPLADE
5	IVETTE AMAIRANI PUC TUZ	MUJER	SECRETARÍA DE LA CONTRALORÍA	JEFA DE DEPARTAMENTO DE PLANEACIÓN Y EVALUACIÓN
6	JUAN CARLOS RODRÍGUEZ ORTÍZ	HOMBRE	SISTEMA PARA EL DESARROLLO INTEGRAL DE LA FAMILIA DEL ESTADO DE QUINTANA ROO	SUBDIRECTOR GENERAL OPERATIVO
7	JUAN OCTAVIO OSORIO MÓLGORA	HOMBRE	SECRETARÍA DE DESARROLLO SOCIAL	DIRECTOR DE PLANEACIÓN Y POLÍTICAS SOCIALES
8	DULCE MARÍA VERA SALAZAR	MUJER	SERVICIOS EDUCATIVOS DE QUINTANA ROO	SECRETARÍA TÉCNICA
9	ROSE MARY PÉREZ Y PÉREZ	MUJER	INSTITUTO QUINTANARROENSE DE LA MUJER	ENLACE DE SALUD
10	ÁNGEL MOISES PACHECO FORBES	HOMBRE	COMISIÓN DE LOS DERECHOS HUMANOS DEL ESTADO DE QUINTANA ROO	COORDINADOR DE ATENCIÓN A CENTROS PENITENCIARIOS Y DE ASUNTOS ESPECIALES
11	MIGUEL ANGEL CAMPOS CASTILLO	HOMBRE	COMISIÓN PARA LA JUVENTUD Y EL DEPORTE DE QUINTANA ROO	DPTO. PLANEACIÓN Y EVALUACIÓN DE LA COJUDEQ
12	ELDA PATRICIA CASTILLEJOS MONTALVO	MUJER	ADMINISTRACIÓN DEL PATRIMONIO DE LA BENEFICENCIA PÚBLICA	JEFATURA DE OFICINA DE LA UNIDAD DE TRANSPARENCIA
13	ABRIL CRISTINA SABIDO ALCERRECA	MUJER	INSTITUTO MEXICANO DEL SEGURO SOCIAL	TITULAR DEL DEPARTAMENTO DE PRESTACIONES SOCIALES EN QUINTANA ROO
14	MARCOS TORRES TEJEIRO	HOMBRE	SECRETARÍA DEL TRABAJO Y PREVISIÓN SOCIAL	0
INVITADOS ESPECIALES				
15	TELMA YOLANDA CERVERA VILLANUEVA	MUJER	SISTEMA DIF MUNICIPAL LÁZARO CÁRDENAS	DIRECTORA GENERAL
16	DIANA PAULINA SÁNCHEZ GÓMEZ	MUJER	SISTEMA DIF MUNICIPAL DE OTHON P BLANCO	DIRECTORA GENERAL
17	DORIS MARISOL SENDO RODRÍGUEZ	MUJER	SISTEMA DIF MUNICIPAL DE BENITO JUÁREZ	DIRECTORA DE DESARROLLO SOCIAL COMUNITARIO
18	ANA LAURA DE LA GARZA ESQUIVEL	MUJER	SISTEMA DIF MUNICIPAL DE SOLIDARIDAD	COORDINADORA DE CADI
19	DIEGO ALBERTO ADAME	HOMBRE	SISTEMA DIF MUNICIPAL DE ISLA MUJERES	DIRECTOR OPERATIVO
20	LUCELLY NOEMI HAU MIS	MUJER	SISTEMA DIF MUNICIPAL DE FELIPE CARRILLO PUERTO	COORDINADORA INSTITUCIONAL
21	JOSÉ MANUEL RIVEROLL HOY	HOMBRE	INEGI	JEFE DEL DEPARTAMENTO DE COMITÉ ESTATAL
22	MARÍA ANGÉLICA SAMOS BAUTISTA	MUJER	SISTEMA PARA EL DESARROLLO INTEGRAL DE LA FAMILIA DEL ESTADO DE QUINTANA ROO	DIRECTORA TÉCNICA DE PLANEACIÓN
23	CLAUDIA ARACELY OSORIO SANTOS	MUJER	SEFIPLAN/COPLADE	JEFA DE DEPARTAMENTO DE DESARROLLO MUNICIPAL

El Sistema para el Desarrollo Integral de la Familia del Estado de Quintana Roo, es el responsable del tratamiento de los datos que se obtengan a través del Registro de Asistencia. Los datos personales serán utilizados con la finalidad de comprobar la puntualidad de los Servidores Públicos y los trabajadores a las Juntas Directivas, Reuniones de Trabajo, Comités, Capacitaciones y otros eventos que se realicen en el Sistema DIF Estatal este tratamiento forma parte de las medidas de seguridad adoptadas al interior de la dependencia.
Para mayor información sobre el uso de sus datos personales, puede consultar nuestro Aviso de Privacidad Integral, disponible en nuestro portal de internet: <http://qroo.gob.mx/dif/> en la sección "Transparencia/Avisos de Privacidad".

ANEXO 1



UNIDAD DE TRANSPARENCIA, ACCESO A LA INFORMACIÓN PÚBLICA Y PROTECCIÓN DE DATOS PERSONALES
SEGUNDA SESIÓN ORDINARIA DEL SUBCOMITÉ INSTITUCIONAL DE ATENCIÓN A GRUPOS EN SITUACIÓN DE VULNERABILIDAD



LUGAR: Plataforma Videoconferencias Telmex; ID de reunión: 123 565 8251

FECHA: 21 de julio 2021

HORA: 10:00 HORAS

Videoconferencia Telmex

Grabando... Vista del hablante

4 Lidia - COPLADE

6 SISTEMA DEL D...

7 Juan Octavio Os...

1 DIFQROO

8 SEQ Dulce Vera

16 SMDIF OPB , Pau...

18 CAD

2 (sesa) DRA. ADRI...

PLANEACION

12 Beneficencia Pú...

OPERATIVA DIF...

Manue Riveroll l...

Sefiplan

Abril Sabido IMSS

19 DIF Isla Mujeres...

5 Ivette Puc.- SECO...

9 Bertha Rose Ma...

Karen Arana SEFI...

MARISOL SENDO

20 IQM

DIF SOLIDARIDAD

LUCELLY HAU

Rosa Maribel Ga...

Claudia Osorio

Re-Iniciar Audio Iniciar Video Seguridad Participantes 29 Chatear Compartir Pausar/detener grabación Reacciones Más Fin

El Sistema para el Desarrollo Integral de la Familia del Estado de Quintana Roo, es el responsable del tratamiento de los datos que se obtengan a través del Registro de Asistencia. Los datos personales serán utilizados con la finalidad de comprobar la puntualidad de los Servidores Públicos y los trabajadores a las Juntas Directivas, Reuniones de Trabajo, Comités, Capacitaciones y otros eventos que se realicen en el Sistema DIF Estatal este tratamiento forma parte de las medidas de seguridad adoptadas al interior de la dependencia. Para mayor información sobre el uso de sus datos personales, puede consultar nuestro Aviso de Privacidad Integral, disponible en nuestro portal de Internet: <http://196.66.174.31> en la sección "Transparencia/Avisos de Privacidad".

ANEXO 1



UNIDAD DE TRANSPARENCIA, ACCESO A LA INFORMACIÓN PÚBLICA Y PROTECCIÓN DE DATOS PERSONALES
SEGUNDA SESIÓN ORDINARIA DEL SUBCOMITÉ INSTITUCIONAL DE ATENCIÓN A GRUPOS EN SITUACIÓN DE VULNERABILIDAD



LUGAR: Plataforma Videoconferencias Telmex: ID de reunión: 123 565 8251

FECHA: 21 de julio 2021

HORA: 10:00 HORAS

Videoconferencia Telmex

The screenshot shows a Zoom meeting interface with a grid of 17 participants. The participants are arranged in a grid with the following names and identifiers:

- Top row: DIFQROO (ID 22), SEQ Dulce Vera, SMDIF OPB . Pa..., CAD, (sesa) DRA. ADRI...
- Second row: PLANEACION, Beneficencia Pú..., OPERATIVA DIF..., Manue Riveroll I..., Sefiplan
- Third row: Abril Sabido IMSS (ID 2/2), DIF Isla Mujeres..., Ivette Puc.- SECO..., Bertha Rose Ma..., Karen Arana SEFI... (ID 2/2)
- Fourth row: MARISOL SENDO (ID 17), IQM, DIF SOLIDARIDAD, LUCELLY HAU, Rosa Maribel Ga...
- Fifth row: Claudia Osorio (ID 23), Ángel Moisés Pa... (ID 10), Odette Ruiz - SE... (ID 3), Miguel (ID 11), SEQ

The bottom control bar includes: Re-Iniciar Audio, Iniciar Video, Seguridad, Participantes (29), Chatear, Compartir, Pausar/detener grabación, Reacciones, Más, and a red 'Fin' button.

El Sistema para el Desarrollo Integral de la Familia del Estado de Quintana Roo, es el responsable del tratamiento de los datos que se obtengan a través del Registro de Asistencia. Los datos personales serán utilizados con la finalidad de comprobar la puntualidad de los Servidores Públicos y los trabajadores a las Juntas Directivas, Reuniones de Trabajo, Comités, Capacitaciones y otros eventos que se realicen en el Sistema DIF Estatal este tratamiento forma parte de las medidas de seguridad adoptadas al interior de la dependencia. Para mayor información sobre el uso de sus datos personales, puede consultar nuestro Aviso de Privacidad Integral, disponible en nuestro portal de Internet <http://qroo.gob.mx/dif/> en la sección "Transparencia/AvisosdePrivacidad".



GOBIERNO DEL ESTADO DE QUINTANA ROO
COMITÉ DE PLANEACIÓN PARA EL DESARROLLO DEL ESTADO
SUBCOMITÉ INSTITUCIONAL DE ATENCIÓN
A GRUPOS EN SITUACIÓN DE VULNERABILIDAD



ACTA DE LA SEGUNDA SESIÓN ORDINARIA 2021

ANEXO 2

Las firmas que aparecen al margen y calce, forman parte del Acta de la II Sesión Ordinaria del Subcomité Institucional de Atención a Grupos en Situación de Vulnerabilidad, celebrada con fecha 21 de julio de 2021.

6. Presentación y aprobación de la Cartera de Proyectos Susceptible a Financiamiento para el ejercicio 2022



BOLSA DE PROGRAMAS Y PROYECTOS SUSCEPTIBLES DE FINANCIAMIENTO 2022

FOLIO DEL PROYECTO			SECTOR	INFORMACIÓN DEL PROYECTO			MONTO DEL PROYECTO POR FUENTE DE FINANCIAMIENTO TOTAL	PROYECTO NUEVO (Si/No)
DEPENDENCIA	NÚMERO	TIPO		NOMBRE	MUNICIPIO	LOCALIDAD		
SEDIF QROO	001	Inversión	Salud	Construcción y equipamiento de la Casa-Hogar para el Adulto Mayor en Playa del Carmen Quintana Roo	Solidaridad	Playa del Carmen	\$72,941,034.13	No
SEDIF QROO	002	Inversión	Salud	Construcción y equipamiento del Centro Integral de Atención al Autismo en la ciudad de Cancún, Quintana Roo	Benito Juárez	Cancún	\$7,153,699.45	Si
SEDIF QROO	003	Inversión	Salud	Construcción y equipamiento del refugio para mujeres, sus hijas e hijos víctimas de violencia extrema en la zona norte	Solidaridad	Playa del Carmen	\$25,908,042.97	Si
SEDIF QROO	004	Inversión	Salud	Construcción y equipamiento del "Centro de Desarrollo Comunitario (CDC)" de la Región 94 de Cancún, Quintana Roo	Benito Juárez	Cancún	\$8,661,976.41	No
SEDIF QROO	005	Inversión	Salud	Construcción y equipamiento del Centro de Asistencia Social para la Atención de niños y adolescentes víctimas y testigos de delitos en procedimientos penales	Benito Juárez	Cancún	\$44,568,596.45	No
SEDIF QROO	006	Inversión	Salud	Rehabilitación del Parque Integral la Amistad	Othón P. Blanco	Chetumal	\$3,344,868.88	No
SEDIF QROO	007	Inversión	Salud	Rehabilitación del Parque Integral el Manatí	Othón P. Blanco	Chetumal	\$4,918,748.45	No

BOLSA DE PROGRAMAS Y PROYECTOS SUSCEPTIBLES DE FINANCIAMIENTO 2022

FOLIO DEL PROYECTO			SECTOR	INFORMACIÓN DEL PROYECTO			MONTO DEL PROYECTO POR FUENTE DE FINANCIAMIENTO	PROYECTO NUEVO (Si/No)
DEPENDENCIA	NÚMERO	TIPO		NOMBRE	MUNICIPIO	LOCALIDAD	TOTAL	
SMDIF Benito Juárez	008	Inversión	Salud	Equipamiento de electroterapia de altos estándares de calidad para el Centro de Rehabilitación Integral del Municipio de Benito Juárez, Quintana Roo.	Benito Juárez	Cancún	\$166,149.12	Si
SMDIF Benito Juárez	009	Inversión	Salud	Construcción de Comedor Escolar Col. El Milagro en el Municipio de Benito Juárez, Quintana Roo.	Benito Juárez	Cancún	\$1,934,595.58	Si
SMDIF Isla Mujeres	010	Inversión	Salud	Remodelación y equipamiento del Centro de Desarrollo Infantil CENDI Isla Mujeres	Isla Mujeres	Isla Mujeres	\$347,458.00	Si
SMDIF Othón P. Blanco	011	Inversión	Salud	Equipamiento y Barda Perimetral del Centro de Desarrollo Comunitario ubicado en Av. Alfredo V. Bonfil esquina Altos de Sevilla Colonia Solidaridad, Municipio de OPB.	Othón P. Blanco	Chetumal	\$555,731.25	Si
SMDIF Othón P. Blanco	012	Inversión	Salud	Construcción, mantenimiento, equipamiento y capacitación del Centro de Terapia Asistida con Equinos en el municipio de Othón P. Blanco.	Othón P. Blanco	Chetumal	\$874,680.00	Si
SMDIF Solidaridad	013	Inversión	Salud	Equipamiento de las nuevas instalaciones del Centro de Rehabilitación Integral Municipal de Solidaridad	Solidaridad	Playa del Carmen	\$3,840,131.46	Si
SMDIF Solidaridad	014	Inversión	Salud	Equipamiento del Centro Asistencial de Desarrollo Infantil CADI FLORES	Solidaridad	Playa del Carmen	\$974,696.68	Si

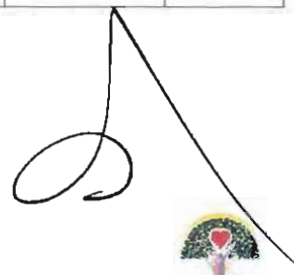

Sistema DIF Quintana Roo





Construcción y equipamiento de la Casa-Hogar para el Adulto Mayor en Playa del Carmen Quintana Roo



Objetivo del Proyecto

Habilitar un espacio público para atender a los adultos mayores en situación de abandono, mediante una atención especializada en un espacio que pueda satisfacer todas sus necesidades de vida, desde la parte física hasta el aspecto emocional.

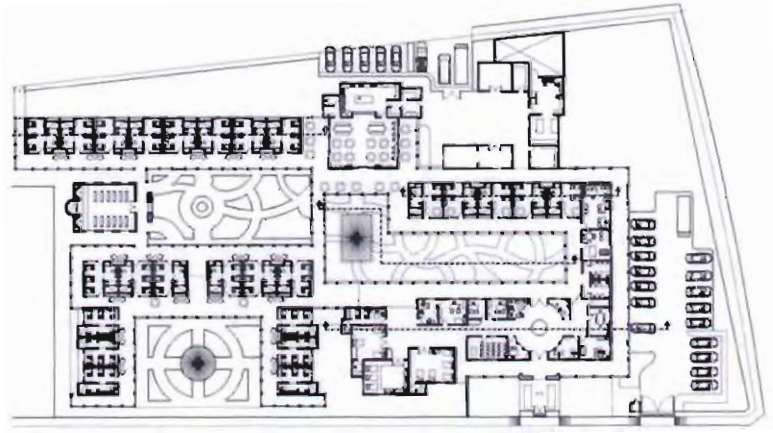

Monto del proyecto \$ 72,941,034.13

Handwritten signature



La propuesta de atención, también incluye a estudiantes de escasos recursos de comunidades rurales que estén cursando alguna carrera a nivel profesional ligada a alguna rama de la salud: nutrición, psicología, medicina general, gerontología, entre otras, donde se les brindará habitación y alimentación, con el requisito de que convivan con los adultos mayores para charlar y practicar alguna actividad recreativa, y de esta forma contribuir con su salud emocional que se ha comprobado que ayuda de manera satisfactoria con su estado físico para una estancia placentera.

Handwritten signature

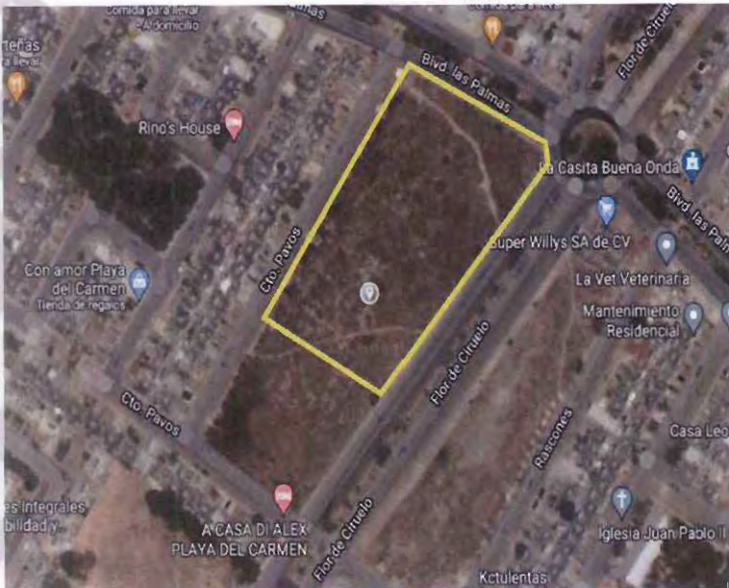

Actualmente se cuenta con terreno de más de 7,500 m² en la ciudad de Playa del Carmen, donde de manera estratégica podremos atender a los beneficiarios de 4 municipios del norte del estado, el cual se ubica en área urbanizada, con todos los servicios básicos, y colindante con fraccionamientos habitacionales.

[Handwritten signature]

La Casa Hogar tiene una capacidad de atención para 60 adultos mayores y 20 jóvenes estudiantes, contará con las siguientes áreas:

20 Habitaciones para los adultos mayores	Salas de enfermería,
5 Habitaciones para estudiantes	Sala de terapia física,
Área médica y de Terapia física	Estación de enfermería y farmacia
Privado de psicología	Área administrativa,
Espacios abiertos como jardines, Palapas y plazas centrales recreativas	Área de para juegos de mesa y esparcimiento,
Área técnica y de servicio con bodega,	Cuarto de máquinas
Lavandería, almacén, cuarto de ropa, área de tendido y secado	Taller de mantenimiento
Cocina	Estacionamiento
Capilla	Caseta de vigilancia

[Handwritten initials]

[Handwritten initials]

[Handwritten signature]

[Handwritten signature]



SEFIPLAN
SECRETARÍA DE FINANZAS Y PATRIMONIO

Construcción y equipamiento del Centro Integral de Atención al Autismo en la ciudad de Cancún, Quintana Roo



Objetivo del Proyecto

Contribuir con el cumplimiento de los objetivos y programas a cargo del Sistema; promoviendo y facilitando el acceso a los servicios de detección temprana y diagnóstico de la población con Trastornos del Espectro Autista, así como su atención y tratamiento multidisciplinario al ofrecer servicios especializados para mejorar su calidad de vida.



Monto del proyecto \$ 7,153,699.45

Handwritten signature



SEFIPLAN
SECRETARÍA DE FINANZAS Y PATRIMONIO

El Centro de Autismo es un edificio con una superficie construida de 400.40 m² para brindar atención especializada a niñas, niños y adultos jóvenes en el norte del estado de Quintana Roo, logrando identificar y atender a las personas con sintomatología sugerente de Trastorno del Espectro Autista (TEA) a través de las siguientes áreas:

Enfermería, Paidopsiquiatría, Neuropsicología, Terapia física, Terapia ocupacional, Terapia del lenguaje, Psicología, Investigación, Aulas de atención integral, Estacionamientos, Servicios sanitarios y barda de seguridad.



Handwritten signature

Handwritten signature

Handwritten signature



SEFIPLAN
SECRETARÍA DE FINANZAS Y FUNDACIONES

Construcción y equipamiento del refugio para mujeres, sus hijas e hijos víctimas de violencia extrema en la zona norte



Objetivo del Proyecto

Con la construcción del refugio, se podrá atender de manera integral a mujeres (con sus hijas e hijos) que viven en situación de violencia extrema familiar y/o de género, entendida como “aquella que viola los derechos humanos de las mujeres de manera grave al poner en riesgo su vida, su integridad física y mental, así como sus libertades fundamentales”.



Monto del proyecto \$ \$25,908,042.97



SEFIPLAN
SECRETARÍA DE FINANZAS Y FUNDACIONES

El Refugio tendrá capacidad para atender entre 40 y 60 usuarios contemplando a mamá y hasta dos o tres hijos (a) quedará a cargo del Sistema DIF Quintana Roo, donde ocuparemos prioritariamente a diversos profesionales que actualmente están contratados pero por falta de espacios físicos no pueden optimizar sus dinámicas de trabajo: psicólogo, médico, nutriólogo, instructores de deportes y artes, puericultoras, etc.



Estado del actual Refugio en la Ciudad de Playa del Carmen (espacio de ludoteca improvisado).



Habitaciones improvisadas con medio muro de tablaroca y sin brindar privacidad a la familia.



El Refugio para mujeres contará con 1,692.12 m2 construidos, integrados por los siguientes espacios:

20 dormitorios: 16 de ellos serán para madres e hijos (a), individuales (3) Dormitorio especial (1).	
Taller de usos múltiples	Ludoteca
Aula para actividad física	Aula de usos múltiples
Taller de cómputo,	Sala de educación multigrado
Comedor	Cocina
Barda de seguridad	Caseta de vigilancia
Estacionamiento interior para recepción de casos.	Área de lavado

Además brindará terapia psicológica, asistencia nutricional y médica para prevenir enfermedades, así como también orientación Jurídica.



Construcción y equipamiento del “Centro de Desarrollo Comunitario (CDC)” de la Región 94 de Cancún, Quintana Roo

Objetivo del Proyecto

Construir un espacio de participación ciudadana ubicado estratégicamente en una zona urbano marginal donde los índices de delincuencia, pobreza, y problemas asociados con la salud y la inseguridad son elevados, acercando a la ciudadanía programas de capacitación para el trabajo, talleres orientados a la prevención del delito y tutorías que les ayude a tener un mejor bienestar familiar.



CENTRO DE DESARROLLO COMUNITARIO

AUDITORIO - TALLER

AUDITORIO - TALLER

AUDITORIO - TALLER

Monto del proyecto \$8,661,976.41



Las temáticas y actividades que ahí se impartirán son prioritariamente de Desarrollo Social en las que podemos destacar: Organización y participación comunitaria; Desarrollo de capacidad Individuales: trabajo, educación, salud, nutrición y medio ambiente; prevención de la discriminación y equidad de género; y Prevención social de la violencia. Así como talleres culturales y deportivos como zumba, taekwondo, música, entre otros.



Handwritten signature and initials.



De igual forma, se contempla dentro del proyecto un espacio para una ludoteca, ya que la mayoría de las madres jefas de familia que asisten a los cursos, llevan a sus hijas y sus hijos que en promedio oscilan entre los 3 a 8 años de edad, por lo que es importante brindarles el servicio de atención especializada de formación con técnicas basadas en el juego y la literatura.

Handwritten signature and initials.

Construcción y equipamiento del Centro de Asistencia Social para la Atención de niños y adolescentes víctimas y testigos de delitos en procedimientos penales

Objetivo del Proyecto

La construcción y operación de un centro asistencial para adolescentes (hombres) que hayan sido víctimas o testigos de algún delito, ubicado en la ciudad de Cancún, Quintana Roo, pues es el municipio de mayor índice delictivo relacionado con niños y adolescentes aunado a que en ese municipio es donde se siguen los procedimientos penales en los que están involucrados.



Monto del proyecto \$ 44,568,596.45

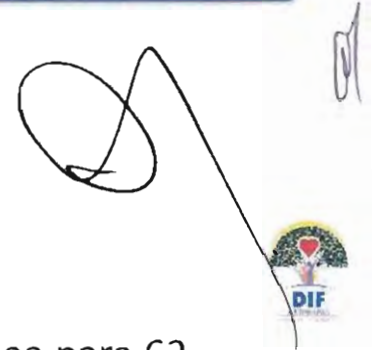

El centro contará con una capacidad de atención simultánea para 62 jóvenes a través de los siguientes espacios:



Asistencia médica	terapia psicológica
asistencia jurídica	trabajo social
cocina	Comedor
4 dormitorios con sanitarios para 16 personas cada uno	cancha múltiple para deporte y entretenimiento
Almacén	Áreas verdes
Estacionamiento	Caseta de vigilancia

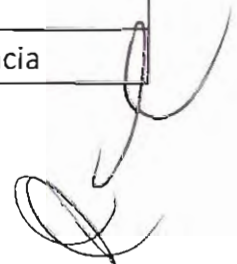



Rehabilitación del Parque Integral la Amistad



Objetivo del Proyecto

El proyecto contempla la rehabilitación de diferentes elementos, incluyendo instalaciones eléctricas e hidráulicas, pintura de muros, accesos, superficies deportivas y área de juego, con pintura vinílica, de aceite o antiderrapante de acuerdo con el espacio, jardinería y colocación de cubierta de policarbonato

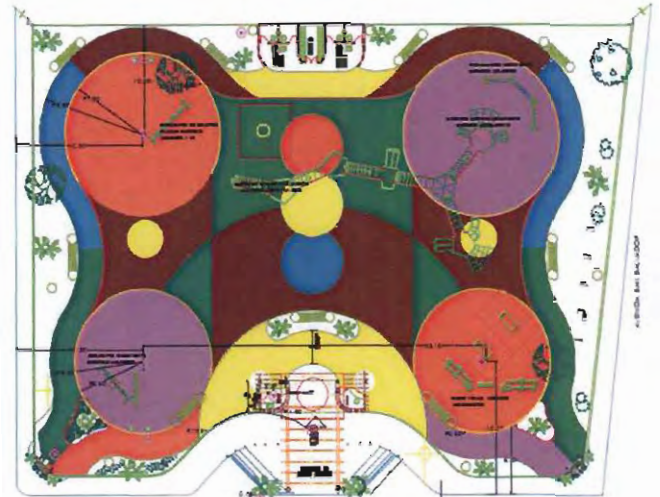

PLANTA ARQUITECTONICA

Monto del proyecto \$3,344,868.88



Se dará mantenimiento al piso amortiguante mediante hule de caucho y resina de poliuretano.

De igual manera se propone la modernización del parque con la adquisición de juegos infantiles para niños con discapacidad, incluyendo dos módulos lúdicos con rampas para silla de ruedas, resbaladillas, tobogán, puente cerrado; así como sube y bajas, columpio y pasamanos incluyentes.



Handwritten signature and initials.



Rehabilitación del Parque Integral el Manatí



Objetivo del Proyecto

El proyecto contempla la rehabilitación de diferentes elementos, incluyendo instalaciones eléctricas e hidráulicas, pintura de muros, accesos, superficies deportivas y área de juego, con pintura vinílica, de aceite o antiderrapante de acuerdo con el espacio, jardinería y colocación de malla sombra.

Monto del proyecto \$ 4,918,748.45

C. ALFREDO VILLA BONFIL



Handwritten signature



Se propone la modernización del parque con la adquisición de juegos infantiles para niños con discapacidad, incluyendo dos módulos lúdicos con rampas para silla de ruedas, resbaladillas, tobogán, puente cerrado; así como sube y bajas, columpio y pasamanos incluyentes.



Handwritten signature and initials

# PROYECTO	NOMBRE PROYECTO SOLICITADO	MONTO DEL PROYECTO (PESOS)	FUENTE DE FINANCIAMIENTO
001	Programa de desayunos escolares y despensas (FAM)	\$143,068,971.00	Federal
002	Ayudas sociales para personas en situación de vulnerabilidad	\$25,000,000.00	Estatad
003	Programa de salud y bienestar comunitario	\$2,300,000.00	Cuotas de recuperación
004	Compra de equipamiento para migración de desayunos fríos a calientes en espacios alimentarios	\$800,000.00	Cuotas de recuperación
005	Compra de fruta fresca para desayunadores	\$300,000.00	Cuotas de recuperación
006	Compra de equipo de oficina	\$300,000.00	Cuotas de recuperación



**Sistema DIF Municipal
Benito Juárez**





Equipamiento de Electroterapia de Altos Estándares de Calidad para el Centro de Rehabilitación Integral del Municipio de Benito Juárez, Q.Roo

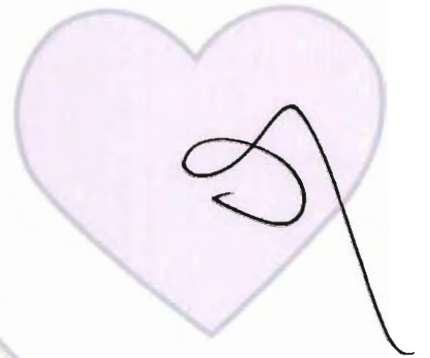

Objetivo del proyecto

Con el uso de mejores equipos de electroterapia se espera que el flujo de pacientes se incremente de 150 terapias brindadas actualmente a 1,350 mensuales, lo que representa un incremento del 90% en la atención brindada.



Equipos de electroterapia

**Intelect° Advanced Combo
Monocromático**



Parafinero



Terapias brindadas con equipos de electroterapia actuales



Handwritten signature and initials.

Proyecto:

**Construcción de Comedor Escolar Col. El Milagro en el
Municipio de Benito Juárez, Quintana Roo.**

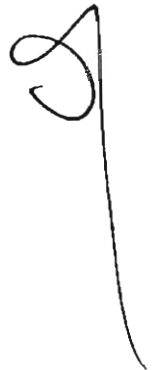

Monto de inversión: 1,934,595.58

Objetivo del proyecto

Promover una alimentación correcta en la población escolar, sujeta a asistencia social, mediante desayunos escolares calientes de calidad nutricional.

Estimado de Beneficiarios

150 niños y niñas de 4 a 12 años de edad

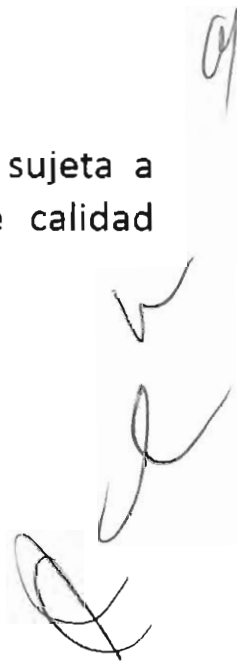

Descripción del Proyecto



Construcción de un espacio alimentario con las siguientes características:

- Un Espacio cerrado para bodega, con medidas mínimas de 15 metros cuadrados que cuente con ventilación adecuada y acceso controlado.
- Espacio para cocina con medidas mínimas de 20 metros cuadrados que cuente con instalaciones hidrosanitarias; y con espacio para manipulación y preparación de alimentos. Instalación de gas.
- Espacio para el área de comedor con medidas mínimas de 30 metros cuadrados con adecuada ventilación e iluminación.
- Sanitarios y lavamanos con medidas mínimas de 5 metros cuadrados (2.5 metros cuadrados, para hombres y 2.5 metros cuadrados para mujeres).
- En la parte exterior una terraza para colocar las mesas tipo picnic en donde los niños podrán comer sus alimentos

Fotos de la Problemática



Instalaciones actuales



Esta área es utilizada como cocina, para preparar los alimentos de los alumnos.



Esta área es utilizada como comedor.



Modelo a seguir del desayuno escolar

Sistema DIF Municipal Isla Mujeres



Remodelación y Equipamiento del CENDI Isla Mujeres



Presentado por:
*Sistema para el Desarrollo Integral del Municipio de
Isla Mujeres*



• Histórico

El CENDI Isla Mujeres, fue creado hace 20 años en la ínsula del municipio de Isla Mujeres Q. Roo y esta ubicado el la colonia Ampliación La Gloria de la Mza 263, Lt 1, CP 77400.

Antes de la pandemia el CENDI atendía a 800 niños y niñas anualmente, con la nueva modalidad se atiende a la mitad de la población mediante clases y talleres en línea, pero se espera regresas a las actividades normales y volver a atender nuevamente la meta de 800 niños y niñas, por lo tanto se plantea este proyecto para brindar una atención y servicio de calidad a las familias isleñas.



9

Objetivo

Brindar una mejor atención a los niños y niñas que sean derechohabientes de las instalaciones del CENDI y llevar a cabo un servicio de calidad.

Descripción del proyecto

Equipamiento de las 8 aulas del CENDI Isla Mujeres con televisores, aires acondicionados, escritorios, mesitas con sillas y pintura.

Equipamiento de la cocina del CENDI Isla Mujeres con una estufa, licuadora, microondas, 4 ventiladores de techo y pintura.

Equipamiento de los baños de niño y niña del CENDI Isla Mujeres con 4 tazas de baño para ambos baños y mantenimiento de pintura para ambos.

Equipamiento de la entrada-filtro del CENDI Isla Mujeres con un timbre de escuela y mantenimiento de pintura.

Equipamiento de la Dirección y pasillo del CENDI Isla Mujeres con escritorios, computadoras, bocina con micrófono, proyector de video, impresora multifuncional, ventiladores de techo y mantenimiento de pintura.



9

Fotos Actuales



Metas del Proyecto

Contar con instalaciones adecuadas para la atención de los niños y niñas derechohabientes de las instalaciones del CENDI Isla Mujeres y lograr atender nuevamente la población objetivo con la reapertura de las instalaciones.

Costo Total del Proyecto y Tiempo Estimado para Realizar

\$347,458.00 en dos meses



Sistema DIF Municipal Othón P. Blanco

[Handwritten signature]

NOMBRE DEL PROYECTO:

EQUIPAMIENTO Y BARDA PERIMETRAL DEL CENTRO DE
DESARROLLO COMUNITARIO UBICADO EN AV. ALFREDO
V. BONFIL ESQUINA ALTOS DE SEVILLA COLONIA
SOLIDARIDAD, MUNICIPIO DE OPB.



Monto Solicitado: \$555,731.25

Descripción del proyecto: Equipamiento del Centro de Desarrollo Comunitario Infantil, el cual consistirá en instalación de 110 metros de Cerco Perimetral consistente en una malla de acero color blanco de 2.5m de altura por 2.5 m de ancho, el cual brindara seguridad al edificio y a los asistentes al CEDESCO . La adquisición de 3 máquinas de coser, una PC, una Laptop, un escáner, una impresora multifuncional, todo ello como herramientas de trabajo para fortalecer los programas de asistencia social a favor de la población vulnerable de la zona así como la adquisición de juegos infantiles para que las familias acudan a un lugar de convivencia y aprendizaje en el Centro de Desarrollo Comunitario en el cual se brindan talleres de autoempleo.





Municipio de todos

OTHÓN P. BLANCO
AYUNTAMIENTO 2010 2021

Situación Actual



OTHÓN P. BLANCO
"Unidos con la Alameda y Socia"



Proyecto:



Municipio de todos

OTHÓN P. BLANCO
AYUNTAMIENTO 2010 2021



OTHÓN P. BLANCO
"Unidos con la Alameda y Socia"



OP

W

el

Handwritten scribble



Municipio de todos

OTHÓN P. BLANCO
AYUNTAMIENTO 2016 2021



OTHÓN P. BLANCO
"Unidos por el Desarrollo Social"

NOMBRE DEL PROYECTO:

CONSTRUCCIÓN, MANTENIMIENTO, EQUIPAMIENTO Y
CAPACITACIÓN DEL CENTRO DE TERAPIA ASISTIDA CON
EQUINOS EN EL MUNICIPIO DE OPB.



Municipio de todos

OTHÓN P. BLANCO
AYUNTAMIENTO 2016 2021



OTHÓN P. BLANCO
"Unidos por el Desarrollo Social"

Monto Solicitado: \$874,680.00

Descripción del proyecto: Al ejecutar el Proyecto de rehabilitación, equipamiento y capacitación, se brindaría terapia integral que tendría un impacto positivo en el desarrollo cognitivo, físico, emocional, social y ocupacional de los beneficiarios en situación de vulnerabilidad, siendo esta una herramienta eficaz para mejorar la calidad de vida de las personas con discapacidad. El proyecto incluye construcción de establos, rehabilitación de las áreas, muebles y equipo de oficina y así como la certificación del personal. El Centro de Terapia Asistida con Equinos "Gregorio Hernán Pastrana "Pastrana" fortalecerá su equipo multidisciplinario al contar con las herramientas necesarias para la adecuada atención de niñas y niños con discapacidad.



Municipio de todos

OTHÓN P. BLANCO
AYUNTAMIENTO 2016 292

Situación Actual



OTHÓN P. BLANCO
"Unidos por la Acción Social"



Proyecto:



Municipio de todos

OTHÓN P. BLANCO
AYUNTAMIENTO 2016 292



OTHÓN P. BLANCO
"Unidos por la Acción Social"



[Handwritten signatures and marks on the right side of the slide]



SEFIPLAN
SECRETARÍA DE FINANZAS Y FISCALIZACIÓN



Sistema DIF Municipal Solidaridad



CENTRO DE REHABILITACIÓN INTEGRAL MUNICIPAL

PLAYA DEL CARMEN , QUINTANA ROO
JULIO 2021

CENTRO DE REHABILITACIÓN INTEGRAL MUNICIPAL

El centro de rehabilitación integral municipal (CRIM) ubicado en la colonia ampliación bellavista, perteneciente al dif solidaridad, fue construido con recurso federal del programa de mejoramiento urbano 2019 con apoyo de la Secretaria de Desarrollo Agrario, Territorial y Urbano (SEDATU), pero dicho edificio carece de equipamiento para su funcionamiento.



Objetivo y problemática

Objetivo

En el municipio de solidaridad hay una población muy grande de personas con algún tipo de discapacidad y su ingreso a un servicio privado es de alto costo, al ser el único centro de rehabilitación integral en el municipio de solidaridad es indispensable su equipamiento para poder ampliar el número de servicios otorgados

Objetivo específico

Se necesita el equipamiento del CRIM para poder ampliar el número de servicios otorgados así como el número de personas beneficiadas del municipio de solidaridad.

Problemática

Mejorar la calidad y calidez en los servicios mejorando la atención brindada en cada uno de los servicios y lograr crear conciencia en el usuario y la sociedad del trato inclusivo que debe existir ante las personas con alguna discapacidad física, emocional, intelectual y de lenguaje, logrando generar lazos empáticos entre usuario y sociedad





Población beneficiada

Pacientes pediátricos, adultos, y geriátricos con alguna discapacidad temporal o permanente, basada en un enfoque ético y humanitario, ofreciendo un servicio de rehabilitación integral para mejorar la capacidad física, sensorial, cognitiva, emocional, conductual, de lenguaje, la adaptación a la vida diaria y social.



Monto Requerido
\$3,840,131,46



Gracias!



SISTEMA DIF SOLIDARIDAD



CENTRO ASISTENCIAL DE DESARROLLO INFANTIL CADI FLORES

**PLAYA DEL CARMEN , QUINTANA ROO
JULIO 2021**

CENTRO ASISTENCIAL DE DESARROLLO INFANTIL CADI FLORES



El edificio del Centro Asistencial de Desarrollo Infantil (CADI) ubicado en el fraccionamiento Misión de las Flores, perteneciente al DIF Solidaridad, fue construido con recurso federal del Programa de Mejoramiento Urbano 2019 con apoyo de la Secretaría de Desarrollo Agrario, Territorial y Urbano (SEDATU), pero carece de equipamiento para su funcionamiento.



Cel

h

h

h



Nuestro objetivo

Brindar atención asistencial y educativa a niñas y niños del municipio de Solidaridad de padres y madres en situación de vulnerabilidad.

Descripción de la problemática

Hacen falta espacios que brinden atención asistencial y que impulsen la formación educativa promoviendo la igualdad de oportunidades en el acceso al conocimiento y cuidado de niñas y niños del municipio de Solidaridad. Ahora que ya está construido el CADI es indispensable equiparlo para poder iniciar labores.



OBJETIVOS ESPECIFICOS

Se necesita el equipamiento del Centro Asistencial de Desarrollo Infantil para poder brindar el servicio asistencial a las madres y padres trabajadores que lo soliciten.

POBLACIÓN BENEFICIADA

100 niñas y niños a partir de 7 meses de edad hasta los 5 años y 11 meses; Para madres y padres trabajadores que no tienen quien atienda a sus hijos mientras ellos laboran.

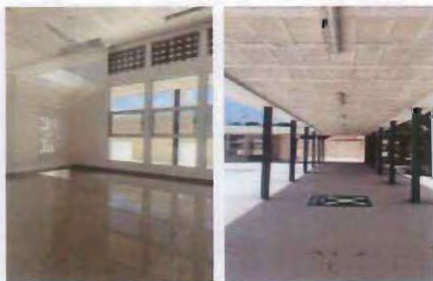



**Monto Requerido para
equipamiento**

\$974,696.68

Gracias!

[Handwritten signature]



CÉDULA INFORMATIVA 2022 PROYECTOS Y PROGRAMAS DE INVERSIÓN

1. INFORMACIÓN GENERAL

1.1. Folio del proyecto			1.2. Nombre del Proyecto	1.3. Monto solicitado
SEDIF QROO	005	Inversión	Construcción y equipamiento del Centro de Asistencia Social para la Atención de niños y adolescentes víctimas y testigos de delitos en procedimientos penales	\$44,568,596.45
1.4. Meses de ejecución		1.5. Proyecto estratégico	1.6. Tema estratégico	1.7. Proyecto de continuidad
12		<input checked="" type="radio"/> Sí <input type="radio"/> No	Programas sociales	<input type="radio"/> Sí <input checked="" type="radio"/> No

1.8. Tipo de proyecto de inversión	1.9. Tipo de obra	1.10. Tipo de acción
Infraestructura en Desarrollo Social	Obra nueva	Ninguna

2. PLANEACIÓN Y PROGRAMACIÓN

PLANEACIÓN		
2.1. Subcomité del COPLADE	2.2. N° de sesión del Subcomité	2.3. Fecha de sesión del Subcomité
Subcomité Institucional de Atención a Grupos en Situación de Vulnerabilidad	2da Sesión Ordinaria	13 de julio 2021
2.4. Tipo de sesión del Subcomité	2.5. Grupo de Trabajo del COPLADE	2.6. Fecha de reunión del Grupo de Trabajo
Sesión Ordinaria	Subcomité Institucional de Atención a Grupos en Situación de Vulnerabilidad	14 de junio del 2021

PROGRAMACIÓN
2.7. Programa presupuestario relacionado
E025 - Prevención, Atención y Protección a Grupos en Situación de Vulnerabilidad. <C01 - Niñas, niños y adolescentes prevenidos y atendidos para mejorar su calidad de vida>

3. ALINEACIÓN ESTRATÉGICA

Planes y programas de desarrollo		3.1. Objetivo y Estrategia / Objetivo y Meta**	3.2. Línea de acción / Línea de acción transversal* / Tema y subtema***
Nivel	Nombre y temporalidad		
Nacional	Plan Nacional de Desarrollo 2019-2024	II.POLITICA SOCIAL Construir Un país con bienestar.	



CÉDULA INFORMATIVA 2022

PROYECTOS Y PROGRAMAS DE INVERSIÓN

	3.3. Programa Sectorial	25. Atención a Grupos en Situación de Vulnerabilidad	02. Equipar, rehabilitar y dignificar las casas de asistencia social.
Estatad	Plan Estatal de Desarrollo 2016-2022	Objetivo: Mejorar la calidad de vida de los grupos en situación de vulnerabilidad, para reducir sus condiciones de desventaja social y económica. Estrategia: Priorizar la atención de los programas dirigidos a grupos en situación de vulnerabilidad.	4.25.02. Equipar, rehabilitar y dignificar las casas de asistencia social.
	Objetivos de la Agenda 2030	Objetivo: 16. Paz, justicia e instituciones sólidas.	16. 2. Poner fin al maltrato, la explotación, la trata y todas las formas de violencia y tortura contra los niños.
Municipal	Plan Municipal de Desarrollo	No aplica	No aplica

NOTAS: * Aplica para el PED / ** Aplica para la Agenda 2030 / *** Aplica para los temas prioritarios de la Agenda 2030

4. DESCRIPCIÓN DE LA PROBLEMÁTICA

4.1. Descripción de la problemática u oportunidad identificada	
<p>Por “niños víctimas y testigos” se entenderán los niños y adolescentes menores de 18 años que sean víctimas o testigos de delitos, independientemente de su papel en el delito o en el enjuiciamiento del presunto delincuente o grupo de delincuentes; en los últimos años, en México y Quintana Roo no ha sido la excepción, ha habido un incremento considerable de hechos delictivos en los cuales se encuentran involucrados niñas, niños y adolescentes, que requieren de una atención especial y multidisciplinaria para poder garantizar el pleno ejercicio de sus derechos.</p> <p>El norte del estado, en particular en los municipios de Benito Juárez y Solidaridad, es donde se reportan los índices más altos de delincuencia, y en muchos casos están involucrados menores de 16 años en la comisión de estos. Actualmente no se cuentan con espacios idóneos para brindarles alojamiento y seguridad, y en ocasiones se han reportado asesinatos de niñas, niños y adolescentes que han prestado su testimonio en investigaciones que involucra a la delincuencia organizada.</p>	
4.2. Imágenes de la problemática	
No aplica. No se cuenta con ningún servicio o programa asociado al proyecto en la ciudad de Cancún	No aplica. No se cuenta con ningún servicio o programa asociado al proyecto en la ciudad de Cancún
<i>Descripción imagen 1</i>	<i>Descripción imagen 2</i>



CÉDULA INFORMATIVA 2022 PROYECTOS Y PROGRAMAS DE INVERSIÓN

<i>No aplica</i>	<i>No aplica</i>
<i>Descripción imagen 3</i>	<i>Descripción imagen 4</i>

5. LOCALIZACIÓN GEOGRÁFICA

5.1. Croquis de ubicación	5.2. Municipio(s)
	Benito Juárez
	5.3. Localidad(es)
	Cancún
	5.4. Dirección
Calle 113 y Calle 16, por Av. Industrial	

6. DESCRIPCIÓN DEL PROYECTO

6.1. Descripción técnica del proyecto
El centro contará con una capacidad de atención simultánea para 62 jóvenes a través de los siguientes espacios: Asistencia médica, terapia psicológica, asistencia jurídica y trabajo social, cocina. Comedor, despensa 4 dormitorios con sanitarios y vigilancia para 16 personas cada uno, cancha múltiple para deporte y entretenimiento así como espacios para almacenamiento de alimentos, blancos herramientas, séptico,



CÉDULA INFORMATIVA 2022 PROYECTOS Y PROGRAMAS DE INVERSIÓN

material de limpieza, áreas verdes, estacionamientos, barda de seguridad y caseta de vigilancia.
Los espacios descritos constituyen un área de 2,522.71 m2 y serán construidos mediante un sistema constructivo tradicional a base de cemento de mampostería de piedra, cadenas, cerramientos, columnas y castillos de concreto armado, muro de block hueco de 15x20x40 cm, losa de vigueta y bovedilla, cancelería de aluminio, acabados con materiales pétreos y pintura vinílica.
La operación estará a cargo del Sistema DIF Quintana Roo.

6.2. Croquis o imágenes de los componentes solicitados



6.3. Objetivo del proyecto (beneficios esperados)

La construcción y operación de un centro asistencial para adolescentes (hombres) que hayan sido víctimas o testigos de algún delito, ubicado en la ciudad de Cancún, Quintana Roo, pues es el municipio de mayor índice delictivo relacionado con niños y adolescentes aunado a que en ese municipio es donde se

6.4. Beneficiarios (cantidad y tipo)

64 adolescentes

**CÉDULA INFORMATIVA 2022
PROYECTOS Y PROGRAMAS DE INVERSIÓN**

siguen los procedimientos penales en los que están involucrados.	
--	--

7. PRESUPUESTO

7.1. Concepto	7.2. Cantidad	7.3. Unidad de medida	7.4. Precio unitario	7.5. Subtotal con IVA
Preliminares	3,809.4	M2	\$1,068.93	\$4,723,499.05
Cimentación	916.77	M3	\$1,965.43	\$2,090,142.82
Albañilería	1,917.03	M2	\$2,191.37	\$4,873,069.56
Estructural	628.32	ML	\$7,771.46	\$5,664,237.95
Acabados	1,165.57	M2	\$7,286.93	\$9,852,375.32
Instalación sanitaria	120.80	ML	\$5,505.69	\$771,501.33
Instalación hidráulica	61.71	ML	\$7,148.42	\$511,709.64
Instalación eléctrica	9,840	ML	\$354.85	\$4,050,399.84
Instalación de Voz y Datos, equipo de video vigilancia, internet y comunicaciones	76	Pieza	\$5,605.18	\$494,152.67
Cancelería	700	M2	\$2,574.06	\$2,090,136.72
Herrería	550	M2	\$2,054.49	\$1,310,764.62
Juegos infantiles	2	Pieza	\$81,439.20	\$188,938.94
Obra exterior	4,397.65	M2	\$634.28	\$3,235,636.07
Supervisión de obra	1	Supervisión	\$687,182.15	\$797,131.29
Equipamiento (Mobiliario de oficina, Equipo de computo, Mobiliario de salud, Electrónica, Línea	602	Pieza	\$5,606.17	\$3,914,900.63

**CÉDULA INFORMATIVA 2022
PROYECTOS Y PROGRAMAS DE INVERSIÓN**

7.1. Concepto	7.2. Cantidad	7.3. Unidad de medida	7.4. Precio unitario	7.5. Subtotal con IVA
blanca, Utencilios de cocina, Blancos, Camas y colchones, etc.				
7.6. Total:				\$44,568,596.45

OTROS COSTOS ASOCIADOS AL PROYECTO				
Descripción del costo asociado	Año en que se requiere	Costo	Fuente de financiamiento	¿Se cuenta con el recurso?
Estudios de pre - inversión	No aplica	No aplica	No aplica	No aplica
Compra del terreno	No aplica	No aplica	No aplica	No aplica
Estudios ambientales	No aplica	No aplica	No aplica	No aplica
Equipamiento	No aplica	No aplica	Ninguna	No aplica
Otros (describir)	No aplica	No aplica	No aplica	No aplica
Sueldos y salarios	Anual	\$7,183,334.40	Ninguna	No
Pago de servicios	Anual	\$391,600.00	Ninguna	No
Otros costos de operación	Anual	\$1,460,644.90	Ninguna	No
Costos de mantenimiento	Anual	\$361,900.00	Ninguna	No

8. METAS / PRINCIPALES ENTREGABLES

8.1. Concepto	8.2. Unidad de medida	8.3. Cantidad
Preliminares	M2	3,809.4
Cimentación	M3	916.77
Albañilería	M2	1,917.03
Estructural	ML	628.32
Acabados	M2	1,165.57
Instalación sanitaria	ML	120.80

**CÉDULA INFORMATIVA 2022
PROYECTOS Y PROGRAMAS DE INVERSIÓN**

Instalación hidráulica	ML	61.71
Instalación eléctrica	ML	9,840
Instalación de Voz y Datos, equipo de video vigilancia, internet y comunicaciones	Pieza	76
Cancelería	M2	700
Herrería	M2	550
Juegos infantiles	Pieza	2
Obra exterior	M2	4,397.65
Supervisión de obra	Supervisión	1
Equipamiento (Mobiliario de oficina, Equipo de computo, Mobiliario de salud, Electrónica, Línea blanca, Utencilios de cocina, Blancos, Camas y colchones, etc.)	Pieza	602

9. CALENDARIO

Avance	MES 1	MES 2	MES 3	MES 4	MES 5	MES 6
9.1. Físico (%)	8.33	8.33	8.33	8.33	8.33	8.33
9.2. Financiero (\$)				\$4,951,571.07	\$4,951,571.07	\$4,951,571.07
Avance	MES 7	MES 8	MES 9	MES 10	MES 11	MES 12
Físico (%)	8.33	8.33	8.33	8.33	8.33	8.37
Financiero (\$)	\$4,951,571.07	\$4,951,571.07	\$4,951,571.07	\$4,951,571.07	\$4,951,571.07	\$4,956,027.89

10. FACTIBILIDADES

FACTIBILIDAD TÉCNICA	
10.1. Sustento del presupuesto presentado	
<input type="radio"/>	Cuenta con expediente completo

**CÉDULA INFORMATIVA 2022
PROYECTOS Y PROGRAMAS DE INVERSIÓN**

<input type="radio"/>	Únicamente cuenta con presupuesto elaborado con información real para el proyecto específico			
<input checked="" type="radio"/>	Únicamente cuenta con presupuesto elaborado con costos paramétricos			
10.2. Si el proyecto requiere estudios de pre-inversión:				
Descripción del estudio	Elaborado	En proceso	No cuenta	No requiere
Estudio de mecánica de suelos	<input type="checkbox"/>	<input type="checkbox"/>	<input checked="" type="checkbox"/>	<input type="checkbox"/>
Estudios topográficos	<input type="checkbox"/>	<input type="checkbox"/>	<input checked="" type="checkbox"/>	<input type="checkbox"/>
Proyecto ejecutivo	<input type="checkbox"/>	<input checked="" type="checkbox"/>	<input type="checkbox"/>	<input type="checkbox"/>
Análisis Costo Beneficio	<input type="checkbox"/>	<input type="checkbox"/>	<input checked="" type="checkbox"/>	<input type="checkbox"/>
Otros (Describir)	<input type="checkbox"/>	<input type="checkbox"/>	<input type="checkbox"/>	<input type="checkbox"/>

FACTIBILIDAD AMBIENTAL				
10.3. Identificación de impacto ambiental				
<input type="checkbox"/>	El proyecto se ubica en un área natural protegida o equivalente			
<input type="checkbox"/>	El tipo de proyecto implica un impacto importante al medio ambiente			
10.4. Señalar si el proyecto requiere trámites o estudios ambientales, y su estatus				
Descripción del trámite o estudio ambiental	Sí se tiene	En proceso	No se tiene	No requiere
Cambio de uso de suelo forestal	<input type="checkbox"/>	<input type="checkbox"/>	<input type="checkbox"/>	<input checked="" type="checkbox"/>
Manifestación de impacto ambiental	<input type="checkbox"/>	<input type="checkbox"/>	<input type="checkbox"/>	<input checked="" type="checkbox"/>
Otros (describir)	<input type="checkbox"/>	<input type="checkbox"/>	<input type="checkbox"/>	<input type="checkbox"/>

FACTIBILIDAD LEGAL				
10.5. Situación legal de la propiedad				
<input type="radio"/>	El terreno es público, propiedad del Municipio o el Estado, y se cuenta con el título de propiedad			
<input checked="" type="radio"/>	El terreno es público y aunque no se cuenta con el título de propiedad, este se encuentra en trámite			
<input type="radio"/>	El terreno no es público ni se cuenta con título de propiedad, en proceso de regularización			
<input type="radio"/>	El terreno es y continuará siendo propiedad privada (incluye terrenos ejidales y comunales)			
10.6. Para los proyectos de vialidades				
<input type="checkbox"/>	Se cuenta con los derechos de uso de vía			
<input type="checkbox"/>	Se cuenta en la zona con red de agua potable y electrificación			
<input type="checkbox"/>	Se cuenta en la zona con alcantarillado sanitario y drenaje pluvial			
10.7. Señalar qué trámites y permisos requiere el proyecto, y su estatus				

**CÉDULA INFORMATIVA 2022
PROYECTOS Y PROGRAMAS DE INVERSIÓN**

Descripción del trámite o permiso	Sí se tiene	En proceso	No se tiene	No requiere
Trámites y permisos municipales (describir)	<input type="checkbox"/>	<input type="checkbox"/>	<input checked="" type="checkbox"/>	<input type="checkbox"/>
Trámites y permisos estatales (describir)	<input type="checkbox"/>	<input type="checkbox"/>	<input type="checkbox"/>	<input checked="" type="checkbox"/>
Trámites y permisos federales (describir)	<input type="checkbox"/>	<input type="checkbox"/>	<input type="checkbox"/>	<input checked="" type="checkbox"/>

11. OTRAS CONSIDERACIONES**11.1. Información adicional que se requiera para la mejor comprensión del proyecto**

Es importante mencionar que los niñas, niños y adolescentes permanecen en el centro desde el momento de su ingreso hasta que cumplen la mayoría de edad, en promedio se estima que el periodo de atención por adolescente oscila entre los 5 y 8 años.

12. RESPONSABLES**12.1. Datos del responsable de la Información**

Declaro que toda la información contenida en el presente formato corresponde con la situación acontecida en el municipio y localidad citada, con la problemática descrita, y con el proyecto propuesto

Dependencia:	Sistema DIF Quintana Roo	Firma:
Nombre:	María Elba Elizabeth Carranza Aguirre	
Cargo (mínimo director de área):	Directora General del DIF Estatal	
Teléfono:	Oficina. 983-83-20838	
Correo electrónico:	direcciondif@qroo.gob.mx	
Fecha		Versión
16 de junio de 2021		Segunda

12.2. Datos del responsable de la integración de la cédula

Nombre	Cargo	Teléfono y correo electrónico
Josué Alberto Sosa Figueroa	Director de Procuración de Fondos	Oficina (983)8322224 Ext 133 fondosdif@qroo.gob.mx